



# BOLETIM INFORMATIVO

SANTA CASA DA MISERICÓRDIA DE BORBA

Nº 11 - FEVEREIRO 2011

## SCM BORBA REÚNE-SE PARA MAIS UM TRADICIONAL JANTAR DE NATAL



O Trabalho em Equipa - Lares de Idosos e Centros de Dia

Página 13



Banco de ajudas técnicas... Uma resposta activa para o concelho com mais de uma década...

Página 8



SCMB oferece mais um instrumento à Banda Filarmónica do Centro Cultural de Borba

Páginas 3

# sumário

## Palavra da Mesa Administrativa

### Um ano de actividade

- 3 SCMB oferece mais um instrumento à Banda Filarmónica do Centro Cultural de Borba
- 3 Antigo Centro de Saúde de Borba
- 3 Realojamento das Famílias de Etnia Cigana
- 4 Festa de Natal 2010 na Creche e Jardim de Infância D. Ana Angélica da Silveira
- 5 Início do ano lectivo
- 5 Cabo Visão oferece computadores à Creche e Jardim-de-infância da SCMB
- 6 Centro de Actividades de Tempos Livres
- 7 Festa de Natal Lares de Idosos e Centros de Dia
- 8 Banco de ajudas técnicas... Uma resposta activa para o concelho com mais de uma década
- 8 Centro Comunitário: Um gesto de solidariedade que chegou a mais de uma centena de indivíduos
- 9 Centro Comunitário
- 9 Requalificação do Serviço de Apoio Domiciliário: Candidatura ao PRODER
- 10 Universidade Sénior de Borba
- 12 Projecto SCMB - Edifício Multifunções
- 13 SCM Borba reúne-se para mais um tradicional jantar de Natal
- 13 O Trabalho em Equipa - Lares de Idosos e Centros de Dia
- 14 SCMB faz obras de substituição de caixilharias de edifício, habitações e comércio
- 14 Projecto de remodelação de edifício
- 15 Breves

Quando chegamos ao final do 1º ano do mandato desta Mesa Administrativa, consideramos bastante positivo e produtivo o ano que agora termina.

Satisfaz-nos também saber que a Assembleia de Irmãos está empenhada na continuação do trabalho realizado com vista ao crescimento e melhoria da nossa Santa Casa, tendo aprovado por unanimidade o plano de actividades para 2011.

Tal como apresentado no plano, é nossa intenção avançar com os projectos que consideramos fundamentais para garantir a estabilidade e sustentabilidade da Misericórdia, e bem assim prestar serviços de excelência a todos os utentes.

Todos os projectos foram devidamente ponderados e a sua implementação representa não só a melhoria dos serviços prestados, como ganhos significativos em eficiência e em redução de custos.

Os projectos englobam o Novo Lar, o Pavilhão Multifunções, a implementação do Sistema de Segurança, a apresentação de candidaturas ao programa QREN - Energia e Ambiente, focados na eficácia e sustentabilidade ambiental das nossas estruturas, ao programa PRODER- Requalificação ao Apoio Domiciliário no reaproveitamento das Fontes, reengenharia de processos internos nas diversas áreas, entre outros projectos.

O momento económico que vivemos, impõe-nos que continuemos empenhados numa gestão criteriosa, rigorosa e transparente dos recursos envolvidos, de forma a podermos contar com uma Instituição com futuro, vitalidade e disponibilidade na ajuda aos mais desfavorecidos e desprotegidos.

A realidade das Misericórdias tem vindo a alterar-se de tal forma que, de modestas instituições, têm conseguido com o sacrifício, o empenho de todos e dentro das suas possibilidades, acompanhar a evolução e o crescimento económico, tecnológico e social da Sociedade.

Pela estrutura humana de que necessita para levar a cabo as suas diferentes missões, tem uma elevada carga salarial, associada a preços elevados dos materiais e medicamentos que utiliza. Desta forma e porque a situação económica que o País atravessa, não nos permite qualquer facilitismo na gestão da Instituição, todos temos de nos esforçar ao máximo para manter com dignidade, qualidade e eficiência o atendimento direccionado aos nossos utentes.

Hoje, as Santas Casas para poderem acompanhar o progresso económico e social e não ficarem paradas no tempo e no espaço, são forçosamente uma "empresa social", e como tal, têm de ser administradas e dirigidas, por novos critérios de gestão económica e social, sob pena de sucumbirem.

Todas as Santas Casas de Portugal, indistintamente, têm de continuar unidas numa sólida organização, porquanto os ideais são comuns a todas, o que certamente lhes dará a força necessária para reclamarem a imprescindível consideração dos poderes públicos, reconhecendo-lhes o verdadeiro valor ao atender às necessidades das populações.

Da feliz união entre a Santa Casa e a Sociedade, resultará um melhor relacionamento social nas diferentes Comunidades espalhadas pelo País, tendo como bons frutos desta cooperação mútua a melhoria da justiça e da paz social no nosso País.

Queremos aproveitar para expressar o nosso agradecimento à União das Misericórdias, que ao longo do ano findo nos prestou a melhor colaboração nas informações que nos disponibilizou, bem como nas respostas céleres às questões por nós colocadas e que em muito nos ajudaram a melhorar a gestão da Instituição.

As nossas últimas palavras vão para os nossos colaboradores que se superam diariamente no desempenho da sua actividade profissional na Instituição.

Os nossos agradecimentos a todos e os nossos votos para que a Instituição e a Comunidade possa contar convosco em 2011.



**BOLETIM INFORMATIVO**  
SANTA CASA DA MISERICÓRDIA DE BORBA

Propriedade, edição e redacção

Santa Casa da Misericórdia de Borba  
Rua Humberto Silveira Fernandes, 16  
7150-129 Borba

Telefone: 268 891 601 - Fax: 268 891 602

E-mail: scmborba@netvisao.pt

Director: Crispim Francisco Avó Lopes

Redacção: Mesa Administrativa e colaboradores

Design e paginação: João Oliveira

Impressão: Gráfica Calipolense, S.A. - Vila Viçosa

Periodicidade: Trimestral

Tiragem: 1.500 exemplares

Depósito legal: 240539/06

Distribuição Gratuita

## SCMB oferece mais um instrumento à Banda Filarmónica do Centro Cultural de Borba

Como já vem sendo habitual, por ocasião do aniversário da Filarmónica do Centro Cultural de Borba, que se cumpriu no passado dia 1 de Dezembro, a Santa Casa presenteou esta magnífica Banda com um novo



instrumento (desta vez uma trompa), num acto que já se tornou prática como forma de contribuir, de alguma forma, para o desenvolvimento desta actividade que tanto

tem dignificado o nome da nossa terra.

Aproveitando esta oportunidade, a Mesa Administrativa expressa os seus parabéns a todos os músicos, em particular, ao regente, José Francisco Andrade, pelo trabalho que, ano após ano, se vê engrandecer. Também um agradecimento pela disponibilidade sempre demonstrada de cada vez que é solicitada a sua actuação para animar algumas actividades da nossa Misericórdia.

## Antigo Centro de Saúde de Borba

Edifício histórico situado no centro da cidade, junto à Igreja da Misericórdia e que durante muitos anos acolheu o Hospital, onde posteriormente funcionou o Centro de Saúde, ainda na gestão administrativa da ARS (Administração Regional de Saúde).

A Mesa Administrativa da Santa Casa aguarda a devolução do bem por parte da ARS, uma vez que este obedece a certos requisitos legais.

Com a possibilidade desta Entidade libertar o espaço, a Santa Casa da Misericórdia de Borba, conta com o apoio e cooperação dos irmãos na apresentação de propostas, que confirmam ao espaço a dignidade

que o mesmo merece assim como garantir a sustentabilidade do equipamento a criar.



## Realojamento das Famílias de Etnia Cigana

A Santa Casa da Misericórdia de Borba com um papel meramente social e em Parceria com a Câmara Municipal de Borba e o Centro Distrital da Segurança Social de Évora efectuaram no passado mês de Outubro o realojamento de 22 famílias de etnia cigana.

O valor total do projecto era de 343.000.00 sendo participado em 210.000.00 pelo extinto projecto PIC e os restantes 133.000.00 pela Câmara Municipal de Borba. Este último valor foi adiantado pela Santa Casa da Misericórdia de Borba com o objectivo de posteriormente a Câmara Municipal de Borba reembolsar tal valor. Dadas as

dificuldades de tesouraria com que o Município se defronta foi apresentada uma proposta à Santa Casa da Misericórdia de Borba para liquidar este valor em dívida. A proposta foi analisada e teve a aprovação da Mesa Administrativa da Santa Casa da Misericórdia de Borba com o objectivo de resolver este assunto.

Assim, o pagamento do montante em falta, será efectuada em 21 tranches de 4.750€/mês, pagamento este iniciado no mês de Junho de 2010 e com "terminus" em Fevereiro de 2012.





# Festa de Natal 2010 na Creche e Jardim de Infância D. Ana Angélica da Silveira

A tarde do dia 16 de Dezembro foi de festa na Creche e Jardim de Infância D. Ana Angélica da Silveira. Com uma assistência mais que lotada, as crianças foram as grandes estrelas do espectáculo de natal. A festa de Natal 2010 foi um êxito, onde as "nossas" crianças cantaram e encantaram os presentes com canções e dramatizações

alusivas ao tema, com a ajuda da professora de Música. Com uns artistas mais empenhados que outros, o espectáculo fez as delicias dos familiares que assistiram visivelmente orgulhosos. No final, foi servido um lanche para o qual foram convidados os presentes.





## Início do ano lectivo

No dia 1 de Setembro iniciou-se mais um ano lectivo na Creche e Jardim de Infância D. Ana Angélica da Silveira para as cerca de 86 crianças com idades compreendidas entre os 4 meses e os 5-6 anos, distribuídas pelas 6 salas de actividades. A entrada na Creche ou no Jardim de Infância é uma nova e importante etapa na abertura das crianças ao mundo. Da Família para a Escola os horizontes alargam-se, surgem novos desafios e novas exigências. Mas, como no meio familiar, queremos ser simultaneamente a voz que ensina, o olhar que incentiva e a mão que acarinha. O afecto e a atenção individualizados ajudam as crianças a estruturar a sua personalidade e são ingredientes indispensáveis

para uma infância feliz. Em todo o caminho a percorrer, o cuidado com a dimensão afectiva, uma sólida formação pessoal e social e a aquisição das competências indispensáveis para a construção de uma autonomia plena permanecem sempre como as coordenadas fundamentais da nossa acção educativa. Neste ano lectivo que agora se inicia, vamos dar continuidade ao projecto curricular sob o tema: "Era uma vez"... com actividades pedagógicas diversificadas e adequadas às várias faixas etárias. Conscientes da importante missão que nos cumpre desempenhar, queremos, passo a passo, ajudar a construir o futuro das nossas crianças.

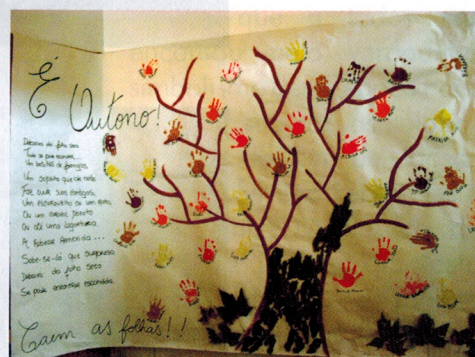

## Cabo Visão oferece computadores à Creche e Jardim-de-infância da SCMB



A Cabo Visão, no dia 29 de Setembro, deslocou-se à nossa valência, para fazer a entrega de 10 computadores, 5 dos quais para a Creche e Jardim de Infância D. Ana Angélica da Silveira. Com esta aquisição pretende-se promover o contacto das crianças com as novas tecnologias de informação e comunicação, bem como aumentar a qualidade de serviços prestados aos utentes desta Instituição. O nosso muito obrigado a esta empresa inovadora.



# Centro de Actividades de Tempos Livres

## As Nossas Fotos

As férias de Verão...Já lá vão!

Nas Piscinas foi sempre espectacular!



No Jardim nem se fala!



E na Biblioteca sempre com muita atenção!

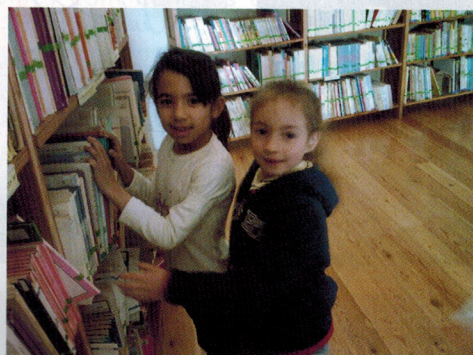

....E como fazer os doces de antigamente...HUMMMM!





# Festa de Natal Lares de Idosos e Centros de Dia

Decorreu no passado dia 21 de Dezembro a nossa tradicional e tão esperada Festa de Natal para os utentes das valências de Lar de Idosos e Centro de Dia, que se realizou nas instalações do Lar de Idosos e Centro de Dia Humberto Silveira Fernandes.

Para além dos utentes destas valências e colaboradores, também estiveram presentes os Elementos da Mesa Administrativa da Santa Casa da Misericórdia de Borba e o Sr. Padre Marcelino.

A Festa de Natal iniciou-se por volta das 11h com a celebração da tradicional Eucaristia de Natal. O Sr. Padre Marcelino trouxe consigo sábias e reconfortantes palavras para todos nós, que são sempre muito importantes nesta altura do ano.

Terminada a celebração da Eucaristia foi tempo de almoçar e confraternizar.

O sempre aguardado "Espectáculo de Animação" iniciou-

se por volta das 14:30h com uma actuação surpresa: Os elementos do "Indian Circus". Actuação que contou com espectáculos de malabarismo, equilibrismo, magia e de muito humor, momentos que muitas gargalhadas e aplausos arrancaram a toda a plateia.

As colaboradoras do Lar de Idosos Humberto Silveira Fernandes apresentaram um teatro denominado de "O Nascimento do Menino Jesus", que a todos nos encantou pelo verdadeiro simbolismo desta época natalícia. Por sua vez, as colaboradoras do Lar de Idosos Josefina Silveira Fernandes e Centro de Dia de Rio de Moinhos enceraram este espectáculo de animação com a apresentação de uma

divertida coreografia de Natal.

No final saboreamos um delicioso lanche e entregamos aos utentes uma lembrança de Natal.



# Banco de ajudas técnicas... Uma resposta activa para o concelho com mais de uma década...

O Banco de Ajudas Técnicas da Santa Casa da Misericórdia de Borba é uma resposta social inovadora, adequada, específica e facilitadora da vida diária das pessoas idosas e suas famílias. Com mais de uma década e com mais de 100 equipamentos bastante diversificados (camas articuladas, cadeira de rodas, andarilhos...) consegue dar resposta às exigências de todo o Concelho.

Desde a sua criação até ao momento a Santa Casa da Misericórdia tem investido no aumento das ajudas a fim de evitar lista de espera, o que tem conseguido com sucesso.



Anualmente dá resposta a mais de 100 pedidos.

Se residir no Concelho e necessitar deste tipo de apoio pode dirigir-se ao Centro Comunitário na Quinta Prata e usufruir deste serviço.

Servir o Concelho, aumentar as suas potencialidades e a qualidade de vida dos seus habitantes é e será sempre a grande prioridade desta Instituição. Continuaremos a trabalhar com empenho, dedicação e Parceria para que este tipo de resposta

vá cada vez mais ao encontro da nossa Comunidade.

## Centro Comunitário: Um gesto de solidariedade que chegou a mais de uma centena de indivíduos

No passado dia 18 de Dezembro, a Santa Casa da Misericórdia de Borba procedeu à entrega de Cabazes de Natal, abrangendo cerca de 100 indivíduos do Concelho cujos rendimentos são inferiores a 65% do salário mínimo nacional.

Esta iniciativa, foi possível graças à boa vontade e espírito de solidariedade de um grupo de jovens do Concelho que doaram mais de 500€ em géneros alimentícios para serem distribuídos pelos mais carenciados.

Um gesto de solidariedade muito nobre e que levou um pouco de felicidade às famílias que nesta altura do ano estão mais fragilizadas e vulneráveis.

No cabaz constou um conjunto de produtos alimentares da época como o bacalhau, bombons, broas, Bolo-Rei assim



como outros produtos de primeira necessidade como açúcar, farinha, arroz, azeite, massa, leite, ananás e bolachas. Estes cabazes foram ainda reforçados com mais alguns alimentos que a própria Santa Casa da Misericórdia de Borba disponibilizou para que nada faltasse durante esta quadra festiva.

Nesta entrega estiveram presentes elementos da Mesa Administrativa que louvaram esta iniciativa destes jovens e de uma forma acolhedora e compreensiva

deixaram uma mensagem de Natal a todos os presentes.

Numa época de grandes dificuldades económicas que afecta sobretudo as famílias, a Santa Casa da Misericórdia de Borba continua a apostar neste tipo de iniciativas e a apoiar as populações mais necessitadas.

# Centro Comunitário: Entrega Alimentar - Programa Comunitário Alimentar Apoio a Carenciados PCAAC 2010

Como em todos os anos, a Santa Casa da Misericórdia de Borba como Entidade Mediadora que recebe determinada quantidade de géneros alimentares para distribuir na sua totalidade às famílias que cumprem os critérios de elegibilidade e que constam nas listas submetidas ao Centro Distrital de Segurança Social de Évora, está a efectuar durante este mês de Outubro mais uma entrega.

Mais de 100 famílias são apoiadas em géneros alimentícios que provêm deste programa.

Para usufruir deste apoio as famílias têm de apresentar os seguintes critérios:

- baixos rendimentos;
- desemprego prolongado;
- situações de prisão, morte, doença, separação, abandono...
- pensionistas em regime não contributivo;
- número de pessoas do agregado familiar; situações de catástrofe.

Caso necessite deste tipo de apoio dirija-se ao Centro Comunitário entre as 09.00 e as 12.30 todas as 5<sup>as</sup> feiras e crie o seu processo familiar.

## Requalificação do Serviço de Apoio Domiciliário: Candidatura ao PRODER

Actualmente, a esperança de vida tem aumentado. E, à medida que a população vai envelhecendo, a proporção de idosos vai crescendo, aumentando também a dependência destes (seja por razões fisiológicas ou patológicas). Torna-se necessário que o aumento de anos de vida seja acompanhado por uma boa qualidade de vida.

Como resposta a esta necessidade surgiu a necessidade de requalificar e melhorar o Serviço de Apoio Domiciliário, da Santa Casa da Misericórdia que tem como campo de intervenção privilegiado todo o Concelho de Borba.

Esta valência é uma aposta desta Instituição, de manter o utente, o mais tempo possível junto do seu meio, e no seu domicílio garantindo-lhe a satisfação das necessidades básicas, e em simultâneo, conferindo-lhes dignidade e acompanhamento quebrando muitas vezes situações de isolamento e solidão.

No ano de 1995 a Santa Casa da Misericórdia de Borba, deu início à implementação do Serviço de Apoio Domiciliário.

Começou em Borba, mas rapidamente alargou o serviço a outras freguesias, também carenciadas deste tipo de apoio. Neste momento existem 4 equipas no terreno que prestam serviço a mais de uma centena de idosos, distribuídos por todo o concelho.

Com a crescente procura desta valência, com o aumento de idosos a precisarem que as suas necessidades básicas sejam satisfeitas, esta Instituição necessita de alargar ainda mais este serviço apostando em zonas mais isoladas e carenciadas que neste momento o concelho apresenta.

Assim, a Santa Casa da Misericórdia de Borba dentro do Programa PRODER candidatou-se à medida 3.1 e 3.2 Melhoria da Qualidade de Vida/acção 3.2.2. Esta Acção visa o apoio a serviços que respondem às necessidades específicas da população residente em cada um dos conce

lhos do território de intervenção, nomeadamente a serviços de acompanhamento domiciliário a idosos.

Assim, a candidatura a um projecto desta envergadura será uma "mais-valia" para esta Instituição. A qualidade é e será sempre o nosso lema e chegar aos mais isolados e aos que mais precisam é uma preocupação constante.

Todos os equipamentos solicitados servirão como uma "rampa de lançamento" para o alargamento desta valência para 7 dias por semana.

A necessidade de aquisição de novas viaturas irá permitir uma maior abrangência de utentes e um serviço mais rápido. A aquisição de novas ajudas técnicas que serão colocadas nas habitações dos utentes irão, garantidamente, permitir uma maior autonomia e uma maior qualidade de vida a todos aqueles que usufruírem delas. Neste momento estes tipos de ajudas além de serem muito procuradas são também muito facilitadores para o trabalho desenvolvido pelas ajudantes familiares, por fim a aquisição de material de lavandaria irá permitir o aumento do número de utentes em relação a este serviço e o aumento do número de vezes em que a roupa será recolhida em suas casas.

Relativamente aos serviços que são prestados neste momento podemos enumerar os cuidados de higiene pessoal; distribuição de refeições; tratamento de roupas, a limpeza e arrumação da habitação.

Este serviço além de prestar os cuidados básicos do dia-a-dia, oferece muito mais! Com o seu esforço, e persistência, e dedicação de todos os que colaboram na Instituição, envolve os seus utentes o mais possível em actividades e iniciativas que podem de algum modo proporcionar-lhes alguns momentos de boa disposição, e entretenimento, minimizando assim a desvalorização que infelizmente a nossa sociedade dá a este tipo de indivíduos.



# Universidade Sénior de Borba

## Testemunhos de alguns professores Voluntários da Universidade Sénior de Borba

### O Encontro de Amigos

Já alguns anos decorreram desde que uma boa amiga, uma amiga também de iniciativas inovadoras, de projectos de Bem, sempre de coração generoso e benfazejo, nos contactou procurando saber das nossas disponibilidades para abraçar, com outras pessoas, um sonho bom e uma "Realidade" que precisa de mais amigos.

O seu contagiante entusiasmo quase me fazia de imediato abraçar o Projecto sem, ao menos, perguntar qual seria. No coração senti que somente poderia dizer que sim. Um sim inteiro! Nascia, por este modo entusiástico, a minha participação numa das mais belas actividades a que me foi dado colaborar. E já lá vão quatro anos que mal dei por se passarem, tal a afinidade de ideias, tal o desejo de todos estarmos uns com os outros partilhando as nossas vidas, os nossos saberes, as nossas experiências, enfim os nossos mais calorosos sonhos.

Entre nós nunca chamámos aulas, lições ou lá esses nomes que nos ficaram de outros tempos, pois as nossas reuniões bem melhor as chamaríamos por "Encontros", já que esses belos momentos eram por todos igualmente desejados, pois poderá haver algo mais elevado na vida do homem do que se reunirem amigos, conversando livremente fora do que fora, sem metas, objectivos, imposições, mas tão só



gostando de reflectir, pensar, investir, estudar, sentir o novo quer os temas fossem a doce poesia dos nossos melhores poetas, quer fosse a história sagrada da nossa Pátria, da nossa gente mesmo, o pensamento grave e sério dos Filósofos?

Hoje, quase a iniciar-se um Novo Ano Lectivo, sei, sei, de certeza certa, que o nosso grupo de amigos virá até à nossa Universidade às Instalações da Santa Casa da Misericórdia de Borba, que bem foi, de facto, a iniciativa dos se-

Mesários - para os nossos encontros, vindos, por coincidência, dos quatro pontos cardeais para se reunirem neste Centro.

Como sempre, espero e desejo a todos, desde a Direcção da Universidade Sénior, aos seus responsáveis, a todos os alunos e professores um bom ano de encontros, seguro que continuaremos a receber o carinho e apoio dos promotores desta iniciativa tão louvável, quanto necessário à saúde física e espiritual de um grupo etário que tanto já deu e muito ainda terá para dar a uma comunidade que se quer solidária e fraterna.

Servir o Bem é, na realidade o lema, pois a Universidade Sénior, a nossa Universidade Sénior só poderá continuar a ser o Encontro de Amigos.

João Tavares



### Actuações da Tuna Sénior da Santa Casa da Misericórdia de Borba - Ultimo trimestre do ano 2010

**9 de Novembro** - Festa da Vinha e do Vinho

**14 de Dezembro** - Lar e Centro de Dia Humberto e Lar de Idosos Josefina da SCMB.

**18 de Dezembro** - Almoço dos idosos das Juntas Freguesia do Concelho de Borba.

**19 de Dezembro** - Concerto de Natal na igreja de S. Bartolomeu

**23 de Dezembro** - Concerto de Natal na Santa Casa da Misericórdia de Veiros.

## O meu parecer

Finalmente tenho a satisfação de poder transmitir-lhe a minha opinião sobre a turma de alunas, e um único aluno, da disciplina de cultura sócio-política, que desde há dois anos venho dando nesta Instituição Cultural.

A classe é constituída por uma dezena de Senhoras e um Homem, que desde o primeiro dia, se mostram enormemente interessados em adquirir conhecimentos, da mais variada ordem, sendo certo que vários dos temas expostos, me tem sido sugeridos pelas Senhoras alunas. Como exemplo refiro o tema teológico "As grandes Heresias e Cismas da Igreja Cristã" tema muito extenso, que quase preenchi o curso 2009/2010 e que me obrigou, para as não desiludir, a estudar a fundo, uma matéria à



qual eu, como professor/formador, além de conhecimentos superficiais nada sabia. A classe composta por alunos de vários estatutos sociais, revelou-se sempre muito interessada em todos os temas escolhidos e abordados, fazendo comentários e opinando sobre os mesmos, com inteligência e acuidade com, por parte da maioria, acusando em globo e revelando verdadeiro nível Universitário. Tem portanto sido para mim um verdadeiro prazer exercer nesta Universidade Sénior, as funções de Professor Voluntário.

Francisco Botelho Neves

## Um projector Evocador

Reflectir sobre a experiência da Universidade Sénior evoca a fecunda experiência ser professor, os conceitos metodológicos e teóricos que incorporaram mais de 30 anos de docência, realçando o ensino da literatura e cultura portuguesa, numa perspectiva racional, explicando e clarificando os panoramas/contextos que geraram esta essência de ser português, num tempo, num espaço, num cenário singulares.

O espaço «sala de aula» é radicalmente distinto de outra realidade, desde logo, porque não visamos atribuir outros diplomas que não sejam o crescimento, a maturidade, e o entendimento de passados, desilusões e sofrimentos, tantas vezes ocultados. Regressar aos anos 50, à dura pobreza, à mendicidade, à diáspora alentejana para «Lisboa», invoca/convoca memórias dolorosas, mas parte integrante do «foco vital» dos nossos amigos («alunos») e suscita, nesta quotidianidade, o desejo de «entender». Ler poetas, de Camões a Florbela Espanca é abrir essa «porta oculta» da fruição estética, repositório de experiências emocionais transcendentais. Conhecer o teatro de «mestre Gil Vicente» faz saber que não mudámos tanto. Deliciar-se com os Sermões do Padre António Vieira, esse «cultor maior» da língua portuguesa, conduz-nos a um tempo de angústias



que modelaram o nosso caminho, projectado nos nossos dias.

Desconstruir certos mitos do passado histórico significa «rasgar o manto do mito» e introduzir a racionalidade, enquanto factor de compreensão/aceitação ou recusa de incontáveis perguntas por responder.

Sempre afirmei que a cultura é «passo para a mudança», porque compreender o universo que nos alienou, abre o caminho à aceitação das limitações

passadas/futuras. Reduzir a universidade sénior a mero espaço de lazer, é prolongar a alienação; transformar a universidade sénior num centro de intervenção, de voluntariado, de abertura à solidariedade, de estímulo à «universal fraternidade» ao «amor do próximo» tais foram, são e hão-de ser os caminhos de «humanismo» que hei-de trilhar...

Cinco anos de dedicação, em regime de voluntariado, quando há quem seja incrédulo quanto a tal opção, é expressão do «inabalável» valor dos princípios/convicções filantrópicas, da intrínseca «prisão» à edificação dum futuro melhor, da sociedade que seja «fundada» no humanismo...

Joaquim Manuel Cardoso

# Projecto SCMB - Edifício Multifunções

## Continua a aguardar aprovação

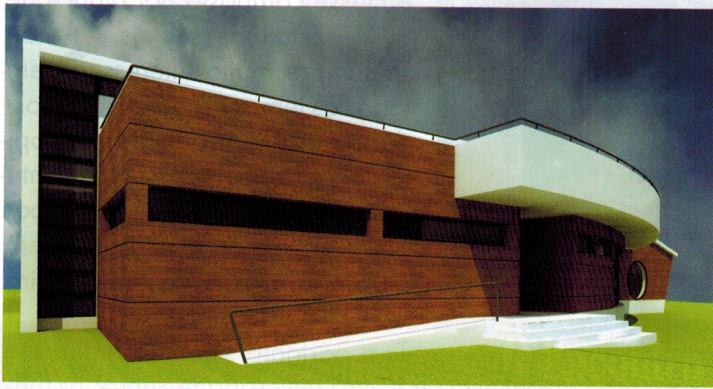

No seguimento do que foi noticiado na última edição do nosso Boletim (Agosto de 2010), relativamente à suspensão do Projecto de Construção de um Edifício Multifunções, entregue a 11 de Março de 2010 na Câmara Municipal de Borba e que se encontra dependente da aprovação e eficácia do Plano de Pormenor UOPG 0, a Mesa Administrativa tem vindo a efectuar, junto dos organismos oficiais, todos os esforços no sentido de conseguir avançar com este projecto.

Neste sentido, no passado dia 25/10/2010, foi enviado para o Exmo. Sr. Presidente do Município de Borba um ofício a solicitar informações sobre o andamento do processo de aprovação do projecto, mais precisamente tentar obter informações sobre a situação do Plano de Pormenor UOPG 0.

Somos pela presente e de acordo com o ofício EXPG/1058/10, de 01.Abril.2010, relativo ao Processo N.º 11/10, e volvidos 6 meses e 15 dias após recepção do mesmo, solicitar informações relativamente ao desenvolvimento do processo em causa, dado que este, segundo a informação constante no mesmo ofício, se encontrava suspenso até à aprovação e eficácia do Plano de Pormenor da UOPG 0.

Perante o facto, agradecemos informação detalhada sobre a situação do Plano de Pormenor da UOPG 0; Se o mesmo se encontra aprovado e/ou quando previsões para a sua aprovação.

Caso o Plano de Pormenor da UOPG 0 se encontre suspenso no presente momento e sem efectividade de "andamento" a curto prazo, a possibilidade da Instituição avançar com o projecto em causa, objectivando-se o enriquecimento patrimonial/cultural/sócio-económico da Instituição e do Município, assim como a problemática da empregabilidade local manifestamente insuficiente nos tempos presentes e que se avizinham.



Em resposta ao ofício enviado pela SCMB, a Câmara Municipal de Borba no passado dia 25 de Novembro de 2010 enviou um parecer Técnico onde refere que a equipa responsável pelo Plano de Pormenor da UOPG 0 está a concluir a proposta de plano.

Relativamente ao solicitado cumpre informar que a equipa responsável pela elaboração do Plano de Pormenor da UOPG 0 está a concluir a proposta de plano, após a qual e de acordo com o estabelecido no DL n.º 46/2009 de 20 de Fevereiro, o plano seguirá os seguintes fases:

- O plano será remetido à Comissão de Coordenação da Região Alentejo;
- Conferência de serviços;
- Abertura de período de discussão pública;
- Elaboração da versão final de proposta de plano;
- Aprovação pela Assembleia Municipal;
- Publicação do plano em diário da república.



Em referência ao assunto mencionado em epígrafe junto se envia cópia do parecer técnico para que V.Ex.ªs tenham conhecimento do teor do mesmo.

Com os melhores cumprimentos

O Presidente

D.º António João Pereira Vaz de Sá



Em referência ao assunto mencionado em epígrafe junto se envia cópia do parecer técnico para que V.Ex.ªs tenham conhecimento do teor do mesmo.

Dada a importância do Edifício Multifunções para todo o concelho de Borba, pela sua funcionalidade e adaptabilidade a várias vertentes é com grande expectativa que aguardamos que toda esta situação esteja concluída para podermos avançar com o projecto.

# SCM Borba reúne-se para mais um tradicional jantar de Natal

Cumprindo a tradição e os costumes, a grande família da Santa Casa da Misericórdia de Borba reuniu-se no passado dia 18 de Dezembro, no pavilhão do Sr. Joaquim Mendes para mais um tradicional jantar de Natal. Tiveram presentes mais de duzentas pessoas entre colaboradores e familiares, num ambiente de alegria e confraternização.

Este evento reveste-se de enorme importância, pois permite

que de forma descontraída e informal se converse acerca da vida da Instituição, do seu papel, de tudo o que correu bem e mal, ao longo do ano de trabalho e também como forma de traduzir a união de todos os que diariamente se dedicam a servir quem necessita, em que as responsabilidades de desempenho profissional se aliam ao espírito de missão que as funções exigem.



## O Trabalho em Equipa - Lares de Idosos e Centros de Dia

Nos nossos Lares de Idosos e Centros de Dia, como qualquer outra valência da Santa Casa da Misericórdia de Borba, o Trabalho em Equipa assume um papel fundamental para o cumprimento dos objectivos a que estas mesmas valências se propõem, nomeadamente ao nível da promoção do Bem-estar e qualidade de vida dos seus utentes.

Os nossos idosos, pelas suas necessidades e características, carecem de um apoio efectivo e rigoroso a vários níveis: alimentação, higiene e conforto, saúde e bem-estar, ocupação/animação e apoio psicossocial.

Para se conseguir rigor e qualidade nos serviços prestados é necessário que as equipas se sintam motivadas, neste sentido apostamos, diariamente, no estabelecimento de uma boa comunicação entre os membros das Equipas e a própria Coordenação, permitindo assim um maior envolvimento e sentimento de pertença dos diferentes elementos, pois consideramos que o verdadeiro Trabalho em Equipa é um processo contínuo e dinâmico, em que todos os colaboradores da Instituição, conjuntamente



Equipa da Cozinha do Lar Josefina Silveira Fernandes

te e interdependentemente, deverão procurar atingir as metas e os objectivos essenciais a uma boa prossecução do seu trabalho.

Porque as nossas Equipas são as principais responsáveis pelo sucesso dos cuidados prestados, vamos ao longo das próximas edições do Boletim Informativo, apresentar as nossas Equipas de trabalho. Estas irão aparecer por ordem aleatória, dado que todas assumem a mesma importância.

### Cozinhas

As colaboradoras da cozinha têm um papel de extrema importância no dia-a-dia das nossas valências, pois são responsáveis pela preparação e confecção das refeições dos nossos utentes.

Para além da preparação e confecção das refeições, estas colaboradoras, têm a responsabilidade de ir ao encontro dos gostos e interesses dos nossos idosos, das exigências em termos de higiene e segurança alimentar e de nutrição, trabalho que exige muito rigor, responsabilidade, dedicação e qualidade.



Equipa da Cozinha do Lar de Idosos e Centro de Dia Humberto Silveira Fernandes

# SCMB faz obras de substituição de caixilharias de edifício, habitações e comércio

No edifício de habitação e comércio, situado na rua 13 de Janeiro em Borba, propriedade da Santa Casa da Misericórdia de Borba, foram feitas obras de melhoramento. As caixilharias do edifício que anteriormente eram de madeira foram substituídas por Alumínio da mesma cor, alguns estores reparados e outras pequenas reparações necessárias.

Antes



As Caixas do Correio, que se encontravam vandalizadas, também foram substituídas, o que veio proporcionar um aspecto mais digno à entrada principal do prédio. Com esta obra pretende-se melhorar as condições habitacionais dos nossos arrendatários e continuar a preservar o património da Instituição.

Depois



## Projecto de remodelação de edifício

Relativamente ao Projecto de remodelação de Edifício situado na Rua de S. Bartolomeu nº 41, 43 em Borba, com vista a implantar uma nova valência de Lar de Idosos de qualidade superior, a Santa Casa da Misericórdia de Borba, está a trabalhar na reestruturação deste projecto tendo em conta as recomendações técnicas emitidas pela

Segurança Social.

Consideramos que a implementação deste projecto é de extrema importância para toda a população do nosso Distrito, que se encontra cada vez mais envelhecido e as Instituições existentes estão com muitas dificuldades em fazer face à procura deste tipo de resposta.

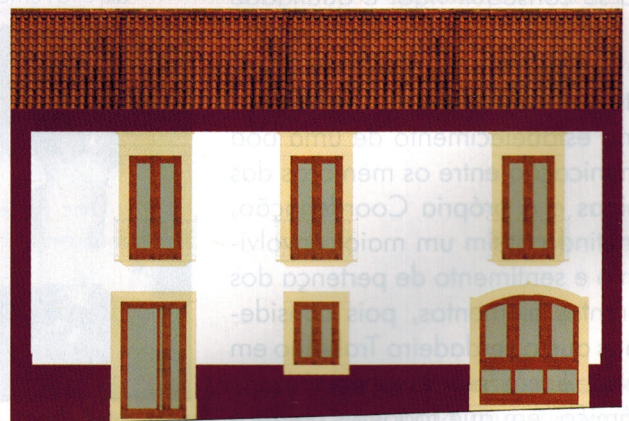

SALÇADO PRINCIPAL

## SCM Borba recebe a visita dos utentes do Lar de Idosos da Santa Casa da Misericórdia de Palmela

No passado dia 12 de Novembro foi com muito gosto que recebemos na nossa Aldeia Social os utentes do Lar de Idosos da Santa Casa da Misericórdia de



Palmela, acompanhados por elementos da Direcção, Equipa Técnica e Ajudantes de Lar.

Deste agradável convívio ficou a promessa de num futuro próximo visitarmos o Lar de Idosos da Santa Casa da Misericórdia de Palmela, na medida em que, na nossa opinião, o Intercâmbio entre Instituições constitui sem dúvida uma mais valia, não só pelo de convívio saudável entre os utentes mas também pela possibilidade de partilha e troca de experiências, que pode contribuir para a melhoria dos serviços prestados.

## SCMB continua a apoiar o Sport Club Borbense

À semelhança de épocas anteriores, cumprindo uma prática que já tem alguns anos, a Mesa Administrativa deliberou conceder ao Sport Club Borbense um apoio financeiro no valor de duzentos euros mensais, como forma de contribuir para que o desporto, em particular o futebol, continue a ser praticado pelas crianças e jovens de Borba. Não sendo esta uma vocação tradicional da Santa Casa, a Mesa considera, no entanto, que é importante que continue a haver condições para as crianças tenham oportunidades saudáveis que correspondam aos seus desejos e lhe permitam sonhar com possíveis carreiras semelhantes às dos seus ídolos. A Santa Casa também apoia o Clube Grupo Desportivo Cultural Rio de Moinhos com o valor de trezentos euros Anuais.



## Boas Vindas ao Sr. Padre Marcelino

Foi com muito gosto que no passado mês de Setembro, o novo Pároco de Borba, o Sr. Padre Marcelino, a convite dos elementos da Mesa administrativa visitou a Aldeia Social da Santa Casa da Misericórdia de Borba.



## Informação Missas no espaço Santa Casa da Misericórdia de Borba

- Na Igreja do Hospital, as missas da 2ª feira às 8h30m, passaram para a 5ª feira à mesma hora, a pedido do nosso novo Pároco, o Sr. Padre Marcelino Caldeira.

- No Lar Humberto e Lar Josefina, todos os meses, alternadamente, na segunda 5ª feira às 16h e nos dias festivos. Sugestão da Mesa Administrativa, acolhida de imediato pelo nosso novo Pároco, a quem a agradecemos a sua disponibilidade, junto dos nossos idosos, os quais receberam esta novidade com muita satisfação e alegria.

A primeira missa, foi celebrada no passado dia 14 de Outubro, nas instalações do Lar de Idosos e Centro de Dia Humberto Silveira Fernandes.

## Projecto "Partilhar para Melhorar" promovido pela SCMB

*"O futuro das organizações e nações dependerá cada vez mais de sua capacidade de aprender colectivamente." (Peter Senge)*

É neste sentido que Santa Casa da Misericórdia de Borba está a desenvolver um projecto em que o objectivo principal é aproximar Instituições e partilhar experiências.

Acreditamos e apostamos na prática de se aprender colectivamente; sozinhas as conquistas nunca serão as mesmas, e sabemos do valor que todos nós temos juntos. A troca de experiências com outras pessoas e organizações, quando possibilitada, além de fantástica é enriquecedora.



## SANTA CASA DA MISERICÓRDIA DE BORBA

**SVB**  
Sociedade de Vinhos de Borba, Lda.

Rua S. Bartolomeu, 46 - 7150-162 BORBA  
Tel.: 268 894 210 - Fax: 268 894 394  
ALENTEJO - PORTUGAL  
E-mail: svb@scmborba.pt

**Âncora Protegida**  
COMÉRCIO DE PRODUTOS ALIMENTARES, LDA.

Serviços de Electricidade  
**Maria José Ferreira Primo, Lda.**

*Joaquim Eduardo Pereira*  
Telem. 965 864 126

Rua Horta do Rossio, 18  
7150-150 BORBA

**FABRIPAN**  
Alentejo  
FABRICO DE PÃO DO ALENTEJO, LDA.

*Fabricamos Qualidade*

Sede: Rua D. Vasco da Gama, 16 - 7100 Estremoz  
Fábrica: Beco da Padaria - Nora - 7150 Borba  
Telf.: 268 800 220 - Fax: 268 800 227  
fabripan@clix.pt  
Nº. VERDE: 800 202 442

**Hold Hope**  
Representações Médico Hospitalares, Lda.

Entrega ao domicílio gratuita  
Aconselhamento por Técnicos Especializados

20% de desconto até 31 de Dezembro de 2010 em Produtos de Apoio.

Tel.: 214 183 422 | Tlm.: 919 579 290  
www.holdhope.pt  
Campanha limitada ao stock existente.

**ARQUITECTOS**  
Manuel Letras Vivas  
Arquitectura, Unipessoal, Lda.

Consultores  
de Arquitectura e Engenharia  
Urbanismo, Arquitectura, Decoração

Rua Prof. Henrique de Barros, 26 Estúdio 9  
2685 - 338 Prior Velho  
Tel. 21.9416123 - fax. 21.9416126

**MS**  
MARTINS & SANTOS (ALENTEJO)  
FRUTAS E PRODUTOS HORTÍCOLAS, LDA.  
Armazenistas, Importadores e Exportadores de Frutas e Produtos Hortícolas

Av. 9 de Abril, 21 - 7100-500 ESTREMOZ  
Telef: 268 339 007 - Fax: 268 339 009

MARÉ - Mercado Abastecedor Região Évora  
Lugares 20 - 22 - 24 - 26  
Telef: 266 785 021/2 - Fax: 266 785 023  
7000 ÉVORA

**CATELATÉCNICA**  
automação industrial e instalações eléctricas, Lda

**LQUIMED**  
MATERIAL MÉDICO-HOSPITALAR, LDA.

**JOAQUIM CIPRIANO CANHOTO MENDES**

Oficina de serralharia  
mecânica e civil

Telefone: 268 894 660 - Fax: 268 890 657  
Rua Bento de Jesus Caraça, 7  
Zona Industrial da Cruz de Cristo, Lote 8  
7150-237 BORBA